SPRAWOZDANIE ROCZNE 2023

NAJWIĘKSZY AZYL DLA **KONI** W EUROPIE

PONAD **1500** KONI W DOŻYWOTNIM UTRZYMANIU

10 MISJI ZAGRANICZNYCH

PONAD **315.000** DARCZYŃCÓW

FUNDACJA CENTAURUS

pomagamy od 2006

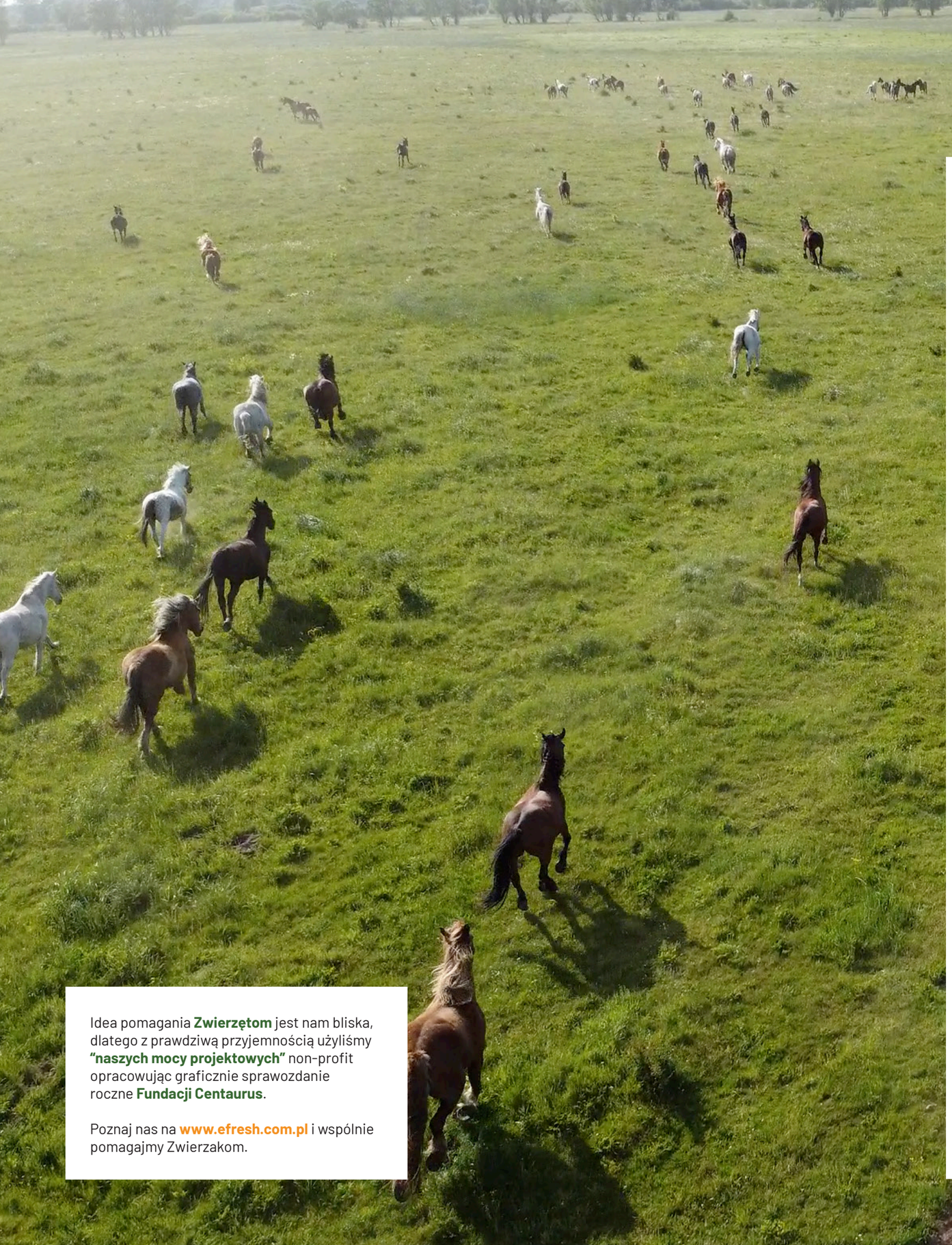

Idea pomagania **Zwierzętom** jest nam bliska, dlatego z prawdziwą przyjemnością użyliśmy **"naszych mocy projektowych"** non-profit opracowując graficznie sprawozdanie roczne **Fundacji Centaurus**.

Poznaj nas na **www.efresh.com.pl** i wspólnie pomagajmy Zwierzakom.

SZANOWNI PAŃSTWO!

Prawie 17 lat działalności na rzecz zwierząt, ekologii i naszej Planety - zobowiązuje. Zobowiązuje nas również milion Darczyńców z całego świata, którzy nam zaufali. **Tysiące uratowanych zwierząt** i setki kampanii społecznych. Każdy merdający ogon, ciepłe chrapy i kozia broda pod naszymi skrzydłami, to dla nas misja, którą chcemy kontynuować i szerzyć na kolejnych obszarach świata.

Gdy zaczynaliśmy w **2006 roku** w niewielkiej stajni przy Wałach Odrzańskich we Wrocławiu, nigdy nie sądziłam, że dołączy do nas tylu wspaniałych ludzi, dzięki którym to właśnie w Polsce powstanie największy na starym kontynencie azyl dla koni i osłów. Nasza misja możliwa jest wyłącznie dzięki wsparciu Darczyńców, którzy angażują się w nasze działania dając nie tylko fundusze, ale również energię, czas i wsparcie, a przede wszystkim wskazując kierunek działań. Pomimo, że obecnie nasze ośrodki zajmują **700 hektarów**, zwierzęta liczymy w tysiącach, a nasze realne działania prowadzimy na skalę globalną, nigdy nie zapomnieliśmy, skąd pochodzimy, co jest najważniejsze, a przede wszystkim, że stanowimy jedynie narzędzie w rękach ludzi, którzy nam zaufali.

Wierzę w holistyczne podejście. Wierzę, że jak rzekł Antoine de Saint-Exupery, "Ziemi nie dziedziczymy po naszych rodzicach, ale pożyczamy ją od naszych dzieci". Nie tylko jako **Fundatorka i Prezes Fundacji Centaurus**, ale również jako mama pokładam ogromne nadzieje w tym, że jeśli zadbamy nie tylko o bieżące działania na rzecz zwierząt i Planety, ale również zainwestujemy nasz czas i energię w edukację, rozwój empatii i podnoszenie świadomości, to za **100 lat** działalność takich organizacji jak nasza będzie tylko przypomnieniem minionej epoki i swoistym ostrzeżeniem przed tym, co może się wydarzyć, jeśli nie będziemy szanować świata, w którym jesteśmy tylko gośćmi.

Pragnę tu zaprosić Państwa do dołączenia do naszej misji na rzecz lepszego jutra dla wszystkich istot i świata w jakim żyjemy. Być może nie zmienimy dziś tego, co zmienić należy, ale razem nadamy kierunek i będziemy wspierać obecne i przyszłe pokolenia w dążeniu do najlepszego możliwego balansu między ludźmi, zwierzętami i przyrodą. Nawet jeśli przed nami wiele lat drogi, to ten cel jest tego wart.

EWA MASTYK
Prezes Fundacji

SPIS TREŚCI

3 WPROWADZENIE
4 SPIS TREŚCI
5 NASZA MISJA
6-7 NASZA HISTORIA
8-9 NASI DZIAŁACZE
10-13 NASZE OSIĄGNIĘCIA
14-15 FUNDACJA W LICZBACH
16-21 RATOWANE ZWIERZĘTA
22-27 MISJE ZAGRANICZNE
28-35 NASZE KAMPANIE
36-37 CZASOPISMO "BĄDŹ BIO"
38-43 NASZE DZIAŁANIA DODATKOWE
44-45 SPRAWOZDANIE FINANSOWE
46-47 PLANY NA 2024

NASZA MISJA

Jesteśmy **obrońcami** i **przyjaciółmi** wszystkich zwierząt – zarówno tych małych, jak i dużych, na całym świecie. Nasza historia rozpoczęła się ponad 17 lat temu w Polsce. Każdego dnia **ratujemy życie wielu zwierząt**, wierząc, że nawet małe działania mogą przynieść ogromne dobro.

Dzielimy się wiedzą, uczymy odpowiedzialnych postaw i edukujemy, aby nasza planeta była miejscem, w którym ludzie i zwierzęta mogą żyć w harmonii. Nasze działania kierują się ideami:

#ZEROWASTE #SECONDLIFETHINGS
#ANIMALSLIVESMATTER

FUNDACJA CENTAURUS
pomagamy od 2006

NASZA HISTORIA

1582 konie

w **3** ośrodkach

2006
Pierwszy ośrodek we Wrocławiu

2008
Ośrodek pod Zieloną Górą i pierwsze 100 koni

2010
Ośrodek pod Warszawą i świętowanie uratowania do tego czasu pierwszych 300 koni

2012
Zakup pierwszego własnego ośrodka w Szczedrzykowicach

2014
Pierwsze wydanie magazynu BądźBIO!

2018
Podpisanie umowy na prowadzenie 400 ha Rezerwatu dla naszych koni i osłów

2019
Zakup 140 ha w Wojcieszowie na górski rezerwat dla zwierząt

2020
Przyjazd pierwszych 100 koni uratowanych z rzeźni w Hiszpanii

2021
- Zakup 136 ha w Modlimowie nad Bałtykiem na międzynarodowe centrum wolontariatu na rzecz zwierząt i ekologii
- Oddział Centaurusa w Niemczech

2022
- Stworzenie największej przygranicznej bazy pomocowej w Medyce
- Oddział Centaurusa w Szwecji

2023
- Rozszerzamy swoje działania na Filipinach o ośrodek w Macarascas na wyspie Palawan
- Zaczynamy pomagać 650 psom w Egipcie, koło Kairu

NASI DZIAŁACZE

158 współpracujących wolontariuszy

74 stałych działaczy ośrodków

650 sprawdzonych miejsc adopcyjnych

Zarząd Fundacji

Ewa Mastyk
Prezes Zarządu

Illia Salahubau
V-ce Prezes

Rada Fundacji

Daniel Uszyński
Członek Rady

Marcin Nowakowski
Członek Rady

> **"Kochane adopciaki i wolontariusze!**
>
> Fundacja działa przede wszystkim dzięki zaangażowaniu ogromnej ilości osób, które pomagają Zwierzętom. Nie jesteśmy w stanie wymienić wszystkich, ale bardzo Wam dziękujemy za pomoc."

Szefowie ośrodków i projektów

John Flores
Manager
Modlimowo Camp

Rusłan Fedin
Zwierzęcy Folwark
Szczedrzykowice

Przemysław Markiewicz
Manager
Rezerwatu

Marysia Jakoschy
Manager Projektu
Adopcje

Przemysław Malik
Manager Misji
Międzynarodowych

Andrzej Jarczewski
Manager Projektu "Filmowa
Edukacja o Świecie Zwierząt"

Pomagający z całego Świata

Alba Garcia
Psia
Behawiorystka

Jose Henriques
Instruktor Jazdy Konnej,
były mistrz świata w ujeżdżaniu

Diana Fedina
Techniczka
Weterynarii

Mirosław Goczling
Koordynator Projektów
Ekologicznych

Janice Oca
Koordynator
Misji Filipiny

Fundacja Cenaturus 2023

700 HA

Fundacja Centaurus dysponuje ponad 700 hektarami ziemi w swoich ośrodkach, które stanowią schronienie dla wielu uratowanych zwierząt. Dzięki temu możemy zapewnić im odpowiednie warunki życia, swobodę poruszania się oraz dostęp do naturalnego środowiska.

17 LAT

Fundacja Centaurus działa od 2006 roku, a przez te **17 lat** rozwinęła swoją działalność na skalę międzynarodową. Współpracujemy z koordynatorami, przedstawicielami, aktywistami i wolontariuszami na niemal wszystkich kontynentach, udowadniając, że ochrona zwierząt to globalna misja.

3 OFICJALNE OŚRODKI W POLSCE

Ośrodek w Modlimowie

Położony zaledwie 12 km od Bałtyku, zajmuje prawie 140 hektarów, w tym kilka hektarów lasu i staw pośrodku pola namiotowego. Ośrodek ma stać się miejscem międzynarodowych festiwali, obozów i warsztatów edukacyjnych poświęconych ekologii i ochronie zwierząt. Tu odbywają się znane „Wakacje w gnoju", warsztaty edukacyjne oraz terapie kontaktowe ze zwierzętami.

Szczedrzykowice Zwierzęcy Folwark

Folwark funkcjonuje od 2012 roku, kiedy został kupiony dzięki Darczyńcom, i jest centrum rehabilitacyjnym dla zwierząt wszystkich gatunków, starszych i schorowanych. Na miejscu działa również wioska ekologiczna oraz centrum adopcyjne dla koni, osiołków, psów, kotów i zwierząt gospodarskich.

Rezerwat w Przemkowskim Parku Krajobrazowym

To 400 hektarów pastwisk na obszarze Natura 2000 - tutaj od wielu lat roku otaczamy opieką około 1000 koni i osłów oraz zwierzęta gospodarskie zapewniając im naturalne warunki życia i ograniczając ingerencję człowieka. Rezerwat to miejsce plenerów fotograficznych i inspiracja dla filmowców, to największe w Europie skupisko koni.

ORGANIZACJA DNI OTWARTYCH

Wiosną i jesienią organizowane są dni otwarte dla odwiedzających, zarówno w Modlimowie, jak i Szczedrzykowicach. **Podczas tych dni goście mogą poznać zwierzęta, spróbować kuchni roślinnej, uczestniczyć w zajęciach z ekologii, adopcji zwierząt oraz w warsztatach artystycznych.**

NAJWIĘKSZY AZYL DLA KOPYTNYCH W EUROPIE

Fundacja prowadzi największy azyl dla kopytnych w Europie, a może i na świecie. Pod opieką Fundacji znajduje się **1500 koni** i osłów, setki zwierząt gospodarskich, dzikich, a także rzesze psów i kotów, które zjeżdżają tu z Polski, Rumunii, Ukrainy czy Egiptu.

OCALONE 200 PSÓW I KOTÓW

Zwierzęta te pochodziły nie tylko z Polski, ale w znacznym procencie z Ukrainy, ze schronisk, z którymi współpracujemy. **Rok 2023 był rokiem, w którym dla wielu z nich udało się znaleźć wspaniałe adopcje**, a dla pozostających z nami wybudować nowe kojce i wybiegi.

"WAKACJE W GNOJU" W MODLIMOWIE

To specjalne wydarzenie organizowane latem w Modlimowie, skierowane do rodzin z dziećmi. Wakacje mają charakter ekologiczny i społecznościowy. Uczestnicy mieszkają w namiotach, gotują wspólnie z użyciem produktów z ogrodu i uczestniczą w zajęciach związanych z ekologią oraz opieką nad zwierzętami. Wydarzenie jest bezpłatne, bazuje na wymianie barterowej – praca w zamian za wakacje.

Co robimy w ośrodkach?

Zwierzęta żyją w naturze lub warunkach możliwie najbardziej zbliżonych do naturalnych. Staramy się dostosować infrastrukturę do potrzeb każdego gatunku i spełnić jego specyficzne potrzeby. Kozy mają place zabaw, krowy - szczotki do drapania, psy - wybiegi do wspólnych zabaw, koty i lisy - woliery zewnętrzne wyposażone w huśtawki i hamak, świnie dysponują basenem, a konie wielgachnymi piłkami do gry oraz dzikimi strumieniami i zaroślami rezerwatu.
Wszystkie zwierzęta są tu ważne.

Terapie kontaktowe z udziałem naszych zwierząt są połączone z warsztatami kuchni roślinnej, aby promować spójność postaw. W terapiach biorą udział nasi goście w wieku od 0 do 99 lat, a po stronie zwierząt alpaki, krowy, osiołki, psy i koty. Terapie są wspaniałym sposobem na odstresowanie się w dzisiejszym rozpędzonym świecie, a zwierzęta są najlepszymi terapeutami.

Edukacja na Folwarku i w Modlimowie - to dwa ośrodki, które zbudowały wioski ekologiczne wraz z zapleczem artystycznym, gdzie staramy się edukować dzieci i młodzież podnosząc poziom ich empatii wobec zwierząt i przyrody, która nas otacza. Wioski są nieustannie rozwijane i doposażane w kolejne wiaty i akcesoria, aby rozwijać w gościach ciekawość otaczającego nas świata.

"Cześć, mam na imię Illia, pochodzę z Białorusi, a w Centaurusie jestem wiceprezesem i koordynatorem do spraw zwierząt ze względu na fakt, iż z wykształcenia jestem weterynarzem."

Rezerwat jest wspaniałym miejscem, dzięki któremu od wielu lat nasze zwierzęta mogą przebywać w warunkach zbliżonych do naturalnych, a przede wszystkim jest miejscem ekologicznym, które nie jest skażone żadnymi chemicznymi opryskami i nasze konie mogą rozkoszować się pastwiskami do woli. Ale nie tylko konie, bo w rezerwacie przebywają również krowy, osły, kozy, liczne inne zwierzęta gospodarskie, a także nasze ukochane fundacyjne i uratowane przez darczyńców psy i koty. Rezerwat liczy 400 hektarów, ogrodzony jest drewnem i siatką, dlatego wielu rowerzystów i piechurów może przez cały okres letnio-wiosenny podziwiać niesamowite widoki, które z radością im fundujemy, dzięki dyrekcji Przemkowskiego Parku Krajobrazowego i naszym darczyńcom.

Sytuacja finansowa Fundacji 2023

Przychody: 34.481.041 PLN

Koszty: 32.653.112,29 PLN

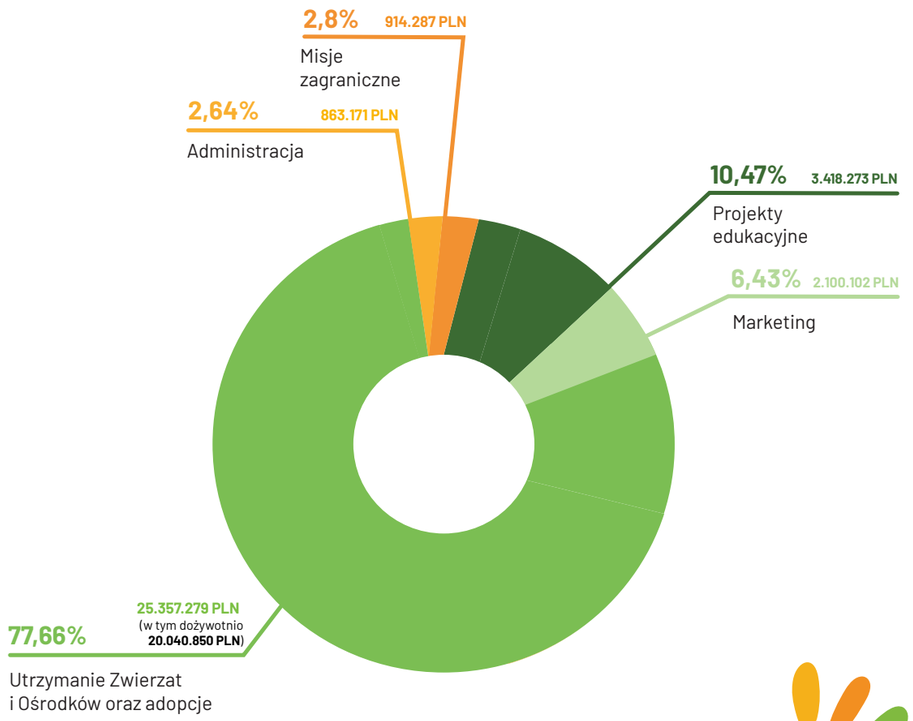

Czy wiesz że...

Koń dziennie pije ponad **60 litrów** wody, zjada ok **10kg** paszy i wydala do **50 kg** łajna.

Wraz z kosztami opieki weterynaryjnej i kowala wydajemy miesięcznie na jednego konia ponad **1500 PLN**.

Struktura podmiotów Fundacji Centaurus

FUNDACJA CENTAURUS pomagamy od 2006

Prowadzi działania pomocowe i ratunkowe na rzecz Zwierząt w Polsce i za granicą. Zapewnia dożywotnie utrzymanie dużej ilości Koni oraz innych Zwierząt.

FUNDACJA FUNDUSZ FUNDACJI CENTAURUS

Prowadzi działania sprzedażowe np. sprzedaż obrazów Chrapami malowane, gadżetów etc. Z punktu widzenia formalnego zobowiązani jesteśmy prowadzić działalność gospodarczą sprzedając produkty, z których zysk jest przeznaczany na wsparcie zwierząt w Fundacji Centaurus.

INSTYTUT FUNDACJI CENTAURUS

Prowadzi działania edukacyjne oraz opiekuje się częścią Zwierząt. Z punktu formalnego jest Organizacją Pożytku Publicznego.

GLOBAL NGO

Prowadzi działania fundraisingowe oraz działania promujące rozpoznawalność kampanii prowadzonych na rzecz zwierząt.

- **OŚRODEK SZCZEDRZYKOWICE**
- **OŚRODEK MODLIMOWO**
- **OŚRODEK REZERWAT PRZEMKOWSKI PARK KRAJOBRAZOWY**

Fundacja Centaurus w liczbach

315.023
darczyńców 2023

754.126
użytkowników odwiedzających stronę www Fundacji rocznie

62.833
użytkowników średnio miesięcznie

4.669.772
odsłon rocznie

10.887
followersów na Instagramie

131.311
fanów na Facebooku

5.672 h
wyświetlonych godzin video YT

Ratowane zwierzęta i adopcje 2023

ponad **3000**
Uratowanych koni i osłów

1523
Konie w dożywotniej opiece

200
Zwierząt gospodarskich i dzikich pod opieką

1143
Uratowanych psów:
Polska - **78**, Filipiny - **145**,
Ukraina - **270**, Egipt - **650**

„Adoptowałam z Centaurusa Ortege bo procedura adopcyjna była przyjazna, zwierzaki świetnie zsocjalizowane, działacze Centaurusa udzielili mi wyczerpujących informacji o koniu, a sama umowa uwzględniała interesy zarówno zwierzęcia, jak i moje jako rodziny biorącej. Do tego Centaurus interesuje się Ortega, w razie potrzeby pomaga w leczeniu, a ludzie z Centaurusa naprawdę mają potężną wiedzę o zwierzętach i ich potrzebach. Polecam z całego serca adopcje stamtąd!"

Mokiki Badowska

„Gdy pomyśleliśmy „adopcja konia" - wybraliśmy od razu Centaurusa! Raz, że dali nam ogrom informacji o naszych wybrankach i długo nas sprawdzali (czyli to dla nich ważne, gdzie zwierzęta idą), a dwa, że zwierzęta były przygotowane do adopcji zgodnie z opisem, dostaliśmy także stałe wsparcie po wzięciu koni do siebie.
Kontakt jest 24 na dobę, ale staramy się nie nadużywać!
Współpraca z Centaurusem to po prostu przyjemność."

Ania i Radek Królak

Jakie warunki musieli spełnić nasi Adoptujący?

Uważamy, że adopcja zwierzęcia to sprawa ogromnej wagi, ponieważ zwierzęta są w pełni zależne od ludzi. Bardzo starannie dobieramy domy adopcyjne, a adopcje koni są szczególnie wymagające. Oprócz spełnienia formalnych wymogów, takich jak boks lub wiata, pastwiska, opieka kowala oraz weterynarza, przeprowadzamy także szczegółowy wywiad. Oceniamy holistyczne podejście rodziny adopcyjnej do zwierząt, sprawdzając, czy adopcja jest postrzegana jako dożywotnia odpowiedzialność. Ważne jest, aby rodzina posiadała niezbędną wiedzę i empatię, by zapewnić koniowi opiekę, nawet gdy przestanie być użytkowy.

Adoptowanego konia nie wolno użytkować sportowo, do reprodukcji ani w celach zarobkowych. Musi on stać się przyjacielem rodziny i mieć prawo do bezwarunkowej troski oraz miłości. Rodziny adopcyjne są zobowiązane do regularnego przesyłania zdjęć konia co 30 dni przez cały okres trwania umowy, co ułatwia dedykowana baza. Wszystko jest opisane w 25 -stronicowej umowie, która dba o interesy zwierzęcia i opiekuna.
Konie pozostają dożywotnio własnością Fundacji, co gwarantuje im bezpieczeństwo do końca ich dni.

Nasze uratowane zwierzęta w 2023 roku

Buba

Niebieska

Budyń

Trusia

Tosia i Tulipan

Kasia

Hope

Jasio

Jak przygotowujemy konie do adopcji?

Wiele koni, które trafiają pod naszą opiekę, nigdy nie zaznało poczucia bezpieczeństwa ani swobody, jaką daje dostęp do wybiegów i pastwisk. Nie miały też prawa do bycia członkiem stada czy komunikowania się bez przemocy. Proces przywracania tych podstawowych potrzeb jest długi, wymagający i stanowi kluczową bazę dla dalszych etapów przygotowania konia do adopcji.

1. **Faza równoważenia emocji** i zaspokajania naturalnych potrzeb fizycznych oraz psychicznych konia.

2. **Faza harmonizacji z innymi końmi** i budowania relacji w stadzie

Niektóre konie, które trafiają do nas, całe życie spędzały na łańcuchu lub zamknięte w małych boksach, co jest często spotykane np. w Hiszpanii. U nas te zwierzęta stopniowo wracają do swoich korzeni – do życia w stadzie, gdzie mogą budować relacje i hierarchię. To jedna z najważniejszych naturalnych potrzeb konia jako zwierzęcia stadnego. Ruch, zabawa, kontakty i rozwiązywanie konfliktów na wybiegach przywracają koniom balans i radość życia. Konie to zwierzęta społeczne i relacyjne.

3. **Faza nawiązywania połączenia** i budowania zaufania między koniem a człowiekiem.

Aby adopcja zakończyła się sukcesem, koń musi czuć się bezpiecznie przy swoim opiekunie. Po przeżytych traumach dbamy o to, by zwrócić uratowanemu koniowi wiarę w człowieka i jego intencje. Czasem trwa to kilka tygodni, a niekiedy nawet wiele miesięcy. Często angażujemy osoby zainteresowane adopcją w proces szkolenia, aby mogły kontynuować go po adopcji. Niektóre traumy mogą odzywać się przez lata, dlatego ważne jest, by rodzina adopcyjna potrafiła sobie z tym radzić i kontynuowała szkolenie metodami naturalnymi, które szanują godność i potrzeby konia.

4. **Faza pełnego zespolenia** i zgrania z człowiekiem.

To etap, do którego dążymy – moment, w którym koń jest gotowy do adopcji. Dzięki metodom naturalnym przełamujemy opory konia i zachęcamy go do współpracy, wykorzystując jego naturalne instynkty i potrzeby. Jeśli przyszła rodzina adopcyjna bierze aktywny udział w szkoleniu i widzimy, że proces będzie kontynuowany, koń może opuścić ośrodek. Naszym celem jest znalezienie dla koni domów na resztę życia, w których będą członkami rodziny, a powrót do nas będzie ostatecznością z ważnych powodów.

"Nasza praca z uratowanymi końmi to podróż od strachu do zaufania – pomagamy im odkryć, że człowiek może być przyjacielem, a nie zagrożeniem. Stosując naturalne metody treningu koni, krok po kroku budujemy więź opartą na miłości i zrozumieniu, przygotowując te wspaniałe zwierzęta do życia u boku nowych opiekunów, którzy podzielą z nimi radość i poczucie bezpieczeństwa."

Kuba Musiał, *Ranczo Rosochacz*

Specjalne podziękowania dla Marcina i Kuby Musiał z Rancza Rosochacz, którzy wspierają nas w przygotowaniu koni do adopcji.

Misje Fundacji Centaurus na świecie w 2023

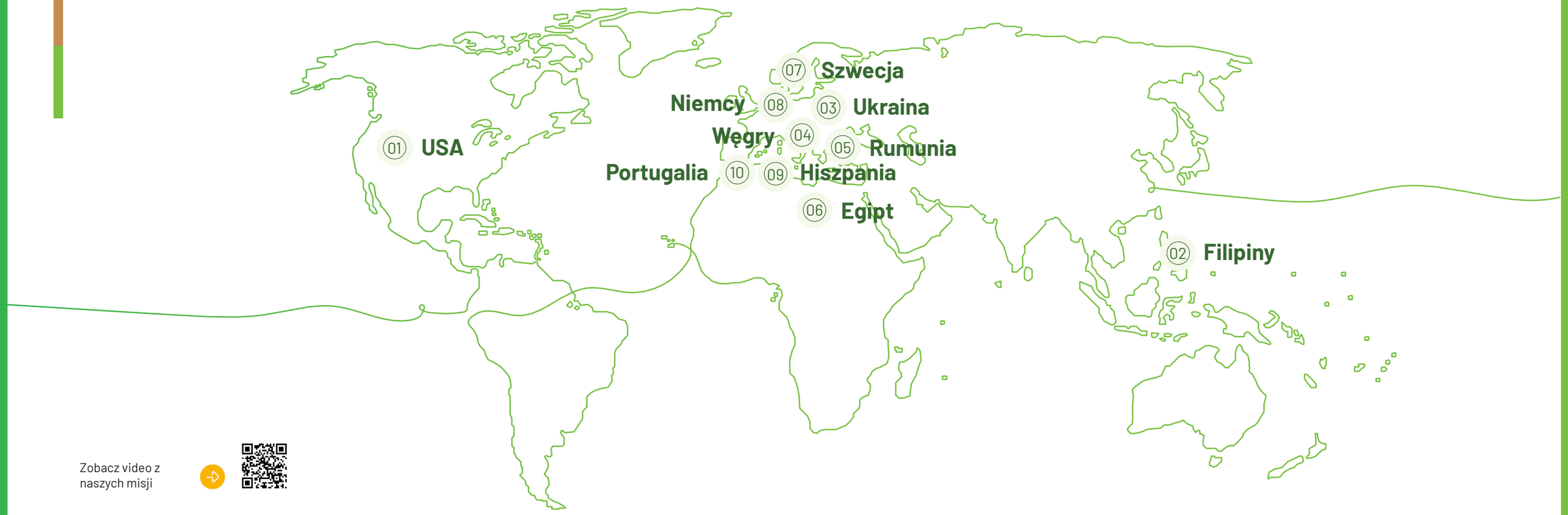

Zobacz video z naszych misji

ZASIĘG GLOBALNY
Centaurus działa na niemal wszystkich kontynentach, nawiązując współpracę z lokalnymi schroniskami, organizacjami i aktywistami.

WSPARCIE FINANSOWE I INFRASTRUKTURALNE
Fundacja inwestuje w budowę schronisk, dostarcza karmę, opłaca leczenie i szczepienia, zapewniając zwierzętom lepsze warunki życia.

KAMPANIE EDUKACYJNE I DOKUMENTALNE
Tworzy filmy i materiały dokumentalne, nagłaśniając problem złego traktowania zwierząt i promując odpowiedzialność społeczną na arenie międzynarodowej.

WSPÓŁPRACA Z WOLONTARIUSZAMI
Fundacja rozwija wymiany wolontariackie, aktywizując osoby z całego świata do pomocy w ratowaniu zwierząt.

01 USA

Fundacja Centaurus od kilku lat aktywnie działa w Stanach Zjednoczonych, gdzie od dwóch lat posiada zarejestrowany oddział w stanie Ohio. Organizacja promuje tam odpowiedzialne podejście do użytkowania koni oraz adopcji psów i kotów. Ponadto intensywnie propaguje ideę odpowiedzialnej turystyki, zwłaszcza w odniesieniu do krajów afrykańskich, ze szczególnym uwzględnieniem Egiptu. W tym regionie Centaurus od dawna angażuje się w obronę wielbłądów i koni, które są wykorzystywane w ciężkich warunkach przy piramidach.

02 Filipiny

Na Filipinach działalność Fundacji Centaurus zainicjowali nasi działacze pochodzący z tego kraju. Poruszeni licznymi, często drastycznymi relacjami o traktowaniu zwierząt, zaangażowaliśmy się w pomoc na miejscu. Dzięki ogromnemu zaangażowaniu filipińskich aktywistów, którzy wcześniej współpracowali z nami w Polsce, udało się stworzyć schronisko w miejscowości Makaraskas. Obecnie otaczamy tam opieką około 100 zwierząt. Fundacja Centaurus zapewnia im wyżywienie oraz opiekę weterynaryjną, a także wspiera dziesiątki innych zwierząt w okolicach stolicy Filipin, Manili, oraz na całej wyspie Palawan.

03 Ukraina

Na Ukrainie byliśmy zaangażowani na długo przed wybuchem wojny. Konflikt zbrojny w 2022 roku znacząco zintensyfikował nasze działania. Do tej pory przyjęliśmy z Ukrainy ponad 2000 psów i kotów. Nieustannie wspieramy schroniska, które uznaliśmy za wiarygodne, prowadząc z nimi stałą współpracę. Polega ona na przyjmowaniu zwierząt do adopcji oraz przekazywaniu karmy, środków czystości i suplementów, które pozyskujemy dzięki naszym zbiórkom.

04 Węgry

Do Fundacji Centaurus trafiają konie z całej Europy, a znaczna ich część pochodzi z krajów, gdzie prawa zwierząt są często ignorowane. Z Węgier handlarze zwożą zarówno osły, jak i konie przeznaczone na rzeź. Wiele z tych zwierząt znalazło schronienie w Centaurusie, gdzie otrzymują opiekę i nowy dom.

05 Rumunia

Rumunia jest kolejnym krajem, w którym nasi aktywiści działają na rzecz zwierząt. Wspieramy tamtejsze organizacje nie tylko poprzez dostarczanie karmy i wsparcie merytoryczne, ale również poprzez ratowanie koni z rumuńskich targów. Te zwierzęta trafiają pod skrzydła Fundacji Centaurus i znajdują schronienie w naszych ośrodkach.

06 Egipt

Fundacja Centaurus intensywnie działa w Egipcie, angażując się zarówno w ochronę psów i kotów, jak i protestując przeciwko brutalnemu wykorzystywaniu wielbłądów i koni w turystyce przy piramidach. Otaczamy opieką schronisko, w którym przebywa 650 psów, starając się poprawić ich warunki życia.

07 Szwecja

W Szwecji, gdzie jesteśmy zarejestrowani jako szwedzki Centaurus, działamy od kilku lat, promując przede wszystkim adopcję koni oraz podnoszenie świadomości na temat naturalnych metod pracy z tymi zwierzętami. Propagujemy również weganizm i wegetarianizm, co spotyka się z szerokim odzewem i zainteresowaniem społecznym.

08 Niemcy

W Niemczech, gdzie również posiadamy zarejestrowany oddział Fundacji Centaurus, szeroko promujemy system adopcji psów i koni. Setki naszych podopiecznych znalazły tam cudowne, kochające domy. Ze swojej strony przyczyniliśmy się do uratowania wielu koni, które w Niemczech miały trafić na ubój, a dziś cieszą się nowym życiem w adopcyjnych rodzinach w Polsce.

09 Hiszpania

W Hiszpanii działamy od czterech lat, współpracując z lokalnymi aktywistami. Promujemy kampanie przeciwko znęcaniu się nad psami rasy Galgo oraz czynnie protestujemy przeciwko walkom byków. Wspieramy hiszpańskie organizacje w leczeniu zwierząt i do tej pory wykupiliśmy około 200 koni z obszaru Katalonii, które miały trafić na rzeź. Wszystkie te konie zostały przetransportowane do Polski i stąd wyadoptowane do domów w Polsce, Niemczech i Szwecji.

10 Portugalia

W Portugalii, dzięki naszemu działaczowi José Henriquezowi, mistrzowi świata w ujeżdżeniu, angażujemy się w ratowanie koni na dużą skalę. Wykupiliśmy kilkadziesiąt koni, które zostały przetransportowane do Polski. José intensywnie z nimi pracował, a wszystkim tym koniom udało się znaleźć cudowne domy adopcyjne w Szwecji, Polsce, Niemczech i Hiszpanii. Obecnie kontynuujemy współpracę z José w Polsce, propagując pomoc dla zwierząt z Portugalii oraz zwracając uwagę na problemy związane z suszą i jej wpływem na zwierzęta. Promujemy naturalne metody pracy z końmi, oparte na zasadach bezwędzidłowych

Zobacz video z naszej misji na Filipinach

Kampania Przeciwko Targom Zwierząt

CEL KAMPANII
Fundacja Centaurus jest bardzo zaangażowana w walkę z handlem zwierzętami na targowiskach, szczególnie w miejscach, gdzie zwierzęta są zwożone z różnych regionów, narażając je na cierpienie podczas transportu i przetrzymywanie w nieludzkich warunkach. W wielu przypadkach targowiska przypominają średniowieczne rynki – zwierzęta są stłoczone w małych klatkach, a nawet w workach, traktowane jak towar.

ZREALIZOWANE DZIAŁANIA
Fundacja Centaurus od lat odwiedza takie targi, starając się poprawić los zwierząt i doprowadzić do zamknięcia tych miejsc. Współpracujemy z lokalnymi władzami, organizacjami i społecznościami, dążąc do wprowadzenia przepisów zakazujących handlu żywymi zwierzętami na targach.

Jednym z największych osiągnięć Fundacji jest znacząca poprawa warunków na Targu Koni w Skaryszewie – najstarszym tego typu targu w Europie, który odbywa się od 1432 roku. Po latach dialogów i negocjacji, Fundacji udało się podpisać porozumienie z organizatorami targu, dzięki któremu warunki bytowe zwierząt uległy znacznej poprawie.

Dzięki temu porozumieniu, targ w Skaryszewie nie jest już miejscem, gdzie sprzedaje się konie na rzeź. Wprowadzono konieczność posiadania dokumentacji dla każdego zwierzęcia, a Fundacja stała się poniekąd współorganizatorem targu, co pozwala na sprawowanie kontroli nad warunkami bytowymi i traktowaniem zwierząt.

Kampania na Rzecz Sterylizacji Bezdomnych Zwierząt

CEL KAMPANII

Fundacja Centaurus prowadzi projekt związany ze sterylizacją bezdomnych psów i kotów, uważając to za kluczowy krok w kierunku trwałego rozwiązania problemu bezdomności zwierząt. Choć kampania jest obecnie finansowana na niewielką skalę, naszym celem jest stworzenie szeroko zakrojonych programów sterylizacyjnych w krajach trzeciego świata. Chcemy wypracować system, który pozwoli na sterylizację wszystkich bezdomnych zwierząt, eliminując w ten sposób narastający problem ich bezdomności.

ZREALIZOWANE DZIAŁANIA

W ramach tej kampanii, Fundacja współpracuje z lokalnymi aktywistami, którzy wyłapują bezdomne psy i koty, oraz z klinikami weterynaryjnymi, które przeprowadzają zabiegi sterylizacji. Obecnie mamy podpisane umowy z klinikami na Filipinach, w Egipcie i na Ukrainie. Prowadzimy również rozmowy dotyczące współpracy z klinikami w Indiach i Ugandzie, a w przyszłości planujemy rozszerzyć działania na Rumunię i Chorwację.

Docelowo chcemy stworzyć zintegrowane programy sterylizacji w krajach trzeciego świata, gdzie będziemy mieć lokalnych koordynatorów odpowiedzialnych za wyłapywanie zwierząt oraz współpracę z klinikami. Fundacja zamierza finansować te zabiegi, ponieważ wierzymy, że jest to jedyna skuteczna droga do wprowadzenia trwałych zmian systemowych. Sterylizacja wszystkich zwierząt, w tym kotów dziko żyjących, jest kluczowa dla ograniczenia ich liczebności i tym samym zmniejszenia skali problemu bezdomności.

Kampania
“Terapie Naturalne dla Zwierząt”

Fundacja Centaurus, ze względu na ograniczenia medycyny zachodniej, zapewnia swoim podopiecznym szereg terapii alternatywnych. Dzięki temu staramy się zapewnić zwierzętom kompleksową opiekę i wspierać je w naturalnym powrocie do zdrowia.

1. MAGNETOTERAPIA APARATEM NIEMIECKIM BEMER

Centaurus wykorzystuje derkę Bemer do magnetoterapii zwierząt. Magnetoterapia polega na zastosowaniu pola magnetycznego o niskiej częstotliwości, co ma na celu stymulację procesów w organizmie. Terapia ta jest używana z myślą o wspieraniu naturalnych mechanizmów regeneracyjnych zwierząt. Fundacja stosuje ją jako uzupełnienie tradycyjnych metod leczenia. Posiadamy dwie derki magnetyczne.

2. HOMEOPATIA

Od ponad 10 lat współpracujemy z niemieckimi i polskimi homeopatami, oferując zwierzętom terapie homeopatyczne. Homeopatia opiera się na zasadzie leczenia podobnego podobnym, a fundacja ma spore sukcesy w leczeniu nią różnych schorzeń.

3. AKUPUNKTURA

We współpracy z Wrocławskim Ośrodkiem Medycyny Koreańskiej Yeong stosujemy akupunkturę u naszych zwierząt. Akupunktura polega na stymulacji określonych punktów na ciele za pomocą cienkich igieł, co według tradycyjnej medycyny chińskiej może przywracać równowagę energetyczną organizmu. Fundacja wykorzystuje akupunkturę jako komplementarną metodę wspierającą zdrowie zwierząt.

4. PLATFORMA SCHUMANNA

Centaurus korzysta z Platformy Schumanna w terapii swoich podopiecznych. Urządzenie to emituje fale o częstotliwości rezonansu Schumanna, naturalnego pola elektromagnetycznego Ziemi. Terapia ta jest stosowana w celu stworzenia środowiska sprzyjającego relaksacji i komfortowi zwierząt. Fundacja kupiła 2 platformy Shumanna do terapii małych zwierząt, a w przyszłości planuje kupić dużą platformę dla koni.

5. ZIMNA PLAZMA

Wykorzystujemy terapię zimną plazmą w opiece nad zwierzętami. Zimna plazma ma właściwości antybakteryjne i jest używana w medycynie do wspomagania procesów gojenia. Terapia polega na aplikacji zjonizowanego gazu na skórę, co może przyczyniać się do poprawy stanu tkanek. Posiadamy jedno urządzenie:

6. WODOROTERAPIA

Centaurus oferuje swoim zwierzętom terapię wodorem, do czego zakupił specjalistyczne urządzenie. Terapia polega na inhalacji wzbogaconej w wodór molekularny. Wodór ten jest badany pod kątem jego potencjalnych właściwości antyoksydacyjnych. Posiadamy dwa urządzenia H 1200.

7. TERAPIA LAMPĄ BIOPTRON

U naszych zwierząt stosujemy terapię światłem, do której wykorzystujemy lampę Bioptron. Lampa emituje spolaryzowane światło, które jest używane w medycynie do wspierania procesów regeneracyjnych. Terapia ta jest stosowana z myślą o wspieraniu naturalnych procesów organizmu. Posiadamy 3 lampy, w rozmiarach S, M i L.

8. OSTEOPATIA

Oferujemy osteopatię jako formę terapii manualnej dla zwierząt. Osteopatia skupia się na manipulacjach układu mięśniowo -szkieletowego w celu poprawy funkcji organizmu. Terapia ta jest stosowana przez fundację w celu poprawy komfortu i jakości życia zwierząt, w połączeniu z innymi metodami leczenia. Nasz główny lekarz weterynarii jest zwierzęcym Osteopatą, korzystamy także ze wsparcia kliniki Osteopatii dynamicznej.

Kampania “Mniej Wi-Fi”

CEL KAMPANII

Kampania „Mniej Wi-Fi” jest inicjatywą Fundacji Centaurus, której misją jest ponowne zbliżenie człowieka z naturą oraz z innymi ludźmi w realnym świecie. Projekt zakłada tworzenie ośrodków, w których ogranicza się korzystanie z telefonów i internetu. Głównymi adresatami są dzieci, choć dorośli również stosują się do tych zasad, dając dobry przykład młodszym.

Fundacja promuje w ramach kampanii ideę „Back to the Roots”, podkreślając znaczenie powrotu do natury i oderwania się od świata wirtualnego. Powszechne spędzanie wielu godzin online nie tylko negatywnie wpływa na zdrowie, ale także osłabia umiejętność budowania relacji międzyludzkich. Celem kampanii „Mniej Wi-Fi” jest zachęcenie do nawiązywania kontaktu z naturą i z innymi ludźmi w sposób bezpośredni i pełen empatii.

ZREALIZOWANE DZIAŁANIA

We wszystkich ośrodkach Fundacji – w Modlimowie, Rezerwacie i Szczedrzykowicach – wprowadzane są zachęty, a czasami nawet zakaz używania telefonów podczas wydarzeń, z wyjątkiem sytuacji awaryjnych. Fundacja stosuje holistyczne podejście, łącząc powrót do natury, empatię wobec zwierząt, zdrowe odżywianie oraz filozofię slow life i slow food z odłączeniem się od sieci Wi-Fi.

Wydawnictwo Fundacji

Od około 10 lat Fundacja Centaurus jest autorem i wydawcą czasopisma „Bądź Bio", które stanowi cenne źródło informacji dla darczyńców oraz osób zainteresowanych tematyką ekologiczną i prozwierzęcą.

Magazyn jest wydawany co trzy miesiące,obejmując około 100 stron różnorodnych artykułów, reportaży i wywiadów. „Bądź Bio" to czasopismo o bogatej zawartości, które ma na celu podnoszenie świadomości społecznej na wielu poziomach.

1. 01/2023

2. 02/2023

3. 03/2023

4. 04/2023

„Lubię czytać magazyny Bądź Bio Centaurusa, ponieważ oferują różnorodne perspektywy na aktualne tematy, inspirują nowymi pomysłami i pozwalają na zanurzenie się w interesujące historie. Każdy artykuł to nowe odkrycie, które poszerza moją wiedzę i stymuluje wyobraźnię. Magazyny są również doskonałym sposobem na relaks i oderwanie się od codzienności."

“Chrapami Malowane” – Sztuka Tworzona przez Konie i Osiołki

TWORZENIE SZTUKI

“Chrapami Malowane” to projekt, w którym konie i osiołki tworzą obrazy przy użyciu ekologicznych farb, marchewek i blejtramów. Dzięki temu powstają niepowtarzalne dzieła sztuki.

CELE I ZNACZENIE

Dzieła te są prezentowane na targach, festiwalach i dniach otwartych. Sprzedaż tych obrazów jest sposobem na finansowanie potrzeb zwierząt pod opieką fundacji.

POPULARNOŚĆ

Kilka tysięcy prac zostało już wysłanych do miłośników zwierząt i sztuki na całym świecie. Obrazy nie tylko zachwycają, ale też są wyrazem innowacyjnego podejścia do terapii i wspierania dobrostanu zwierząt.

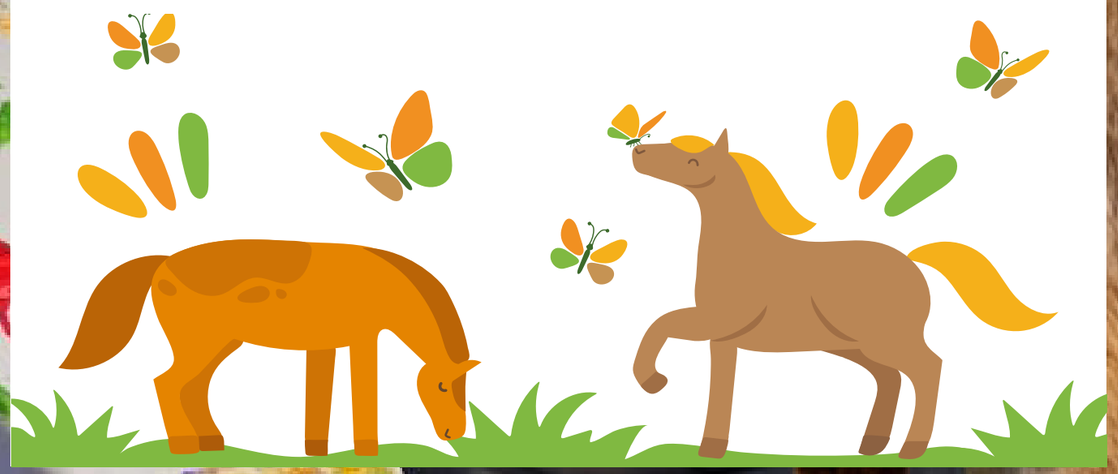

Zobacz video jak malujemy chrapami

Targi charytatywne w nurcie zero waste

Fundacja Centaurus od wielu lat organizuje charytatywne targi w nurcie Zero Waste, Second Hand i w duchu recyklingu. Idea tych targów łączy dwa ważne cele: pomoc zwierzętom oraz pokazanie alternatywy dla szerzącego się na świecie konsumpcjonizmu. Na targach, które odbywają się w różnych miastach, znajdziecie rzeczy podarowane przez sponsorów z całego świata. Przedmioty te są starannie selekcjonowane, odnawiane i odświeżane, a następnie trafiają w ręce gości odwiedzających targi za tzw. wrzutę do puszki. Całkowity dochód z targów zasila zwierzęta uratowane przez Fundację Centaurus.

Na targach można znaleźć dosłownie wszystko: od ubrań, butów i torebek, przez książki, muzykę i filmy, aż po rękodzieło, zabawki dziecięce, akcesoria dla zwierząt, rozmaite bibeloty i biżuterię. Jeśli jeszcze nie odwiedziłeś tej wyjątkowej imprezy, serdecznie zapraszamy. Warto przyjść, choćby ze względów ideowych, aby wesprzeć szczytny cel i przyczynić się do promowania bardziej zrównoważonego stylu życia.

Nie jemy zwierząt skoro im pomagamy

Sprzeciw Wykorzystywaniu Zwierząt
Fundacja Centaurus od lat aktywnie promuje dietę roślinną, sprzeciwiając się przemysłowej hodowli, ubojowi oraz wszelkim formom wykorzystywania zwierząt, w tym produkcji nabiału, jaj i innych produktów pochodzenia zwierzęcego. W ten sposób wspieramy etyczne podejście do zwierząt i dążymy do zmniejszenia ich cierpienia.

Promowanie Kuchni Roślinnej
W ramach naszej kampanii pokazujemy kuchnię roślinną jako zdrową, smaczną i wszechstronną alternatywę. Organizujemy warsztaty kulinarne dla dzieci i dorosłych, podczas których uczymy przygotowywania potraw z warzyw, owoców, nasion, orzechów i innych roślinnych składników. Pokazujemy, jak tworzyć pyszne i odżywcze posiłki, całkowicie wolne od produktów zwierzęcych.

Kuchnia Raw Food
Szczególną wagę przywiązujemy także do promocji diety witariańskiej (raw food), opartej na spożywaniu surowych produktów, przetwarzanych w temperaturze nieprzekraczającej 42°C. Uważamy, że świeże warzywa, owoce, kiełki i orzechy to jedne z najbardziej wartościowych pokarmów. Nasi specjaliści na warsztatach uczą, jak z tych nieprzetworzonych składników przygotować pełnowartościowe posiłki.

Warsztaty, Poradniki i Newslettery
Aby popularyzować kuchnię roślinną, Fundacja wydaje poradniki i biuletyny. Co miesiąc około 40 tysięcy sponsorów otrzymuje od nas listy z informacjami o bieżących działaniach Fundacji, a także przepisy, porady i inspiracje, np. jak zorganizować wegańską, bezcukrową Wigilię opartą wyłącznie na produktach roślinnych. Naszym celem jest przedstawienie kuchni roślinnej w atrakcyjny i przystępny sposób, by zachęcić do większego spożycia warzyw i owoców w codziennej diecie.

Jadalne Ogrody
Fundacja Centaurus tworzy również jadalne ogrody, będące źródłem świeżych, organicznych warzyw i owoców wykorzystywanych podczas warsztatów kulinarnych. Promując lokalną, ekologiczną uprawę, uczymy uczestników o wartości odżywczej naturalnej, nieprzetworzonej żywności.o wartości odżywczej żywności bez chemii.

Dlaczego kuchnia vegan jest ważna?

PROMOCJA KUCHNI ROŚLINNEJ, LOKALNEJ I ORGANICZNEJ

Wierzymy, że kuchnia roślinna niesie ze sobą wiele korzyści zdrowotnych, jest bardziej zrównoważona i etyczna. Chcemy pokazać, że dieta bez produktów odzwierzęcych może być smaczna, różnorodna i dostarczać wszystkich niezbędnych składników odżywczych, promując jednocześnie szacunek dla zwierząt i środowiska.

Sprawozdanie finansowe

Rachunek wyników
za okres od dnia 01-01-2023 do 31-12-2023

	Rok 2022	Rok 2023*
A. Przychody z działalności statutowej:	40 565 930,97	34 481 041,32
I. Przychody nieodpłatnej działalności pożytku publicznego		
II. Przychody odpłatnej działalności pożytku publicznego		
III. Przychody pozostałej działalności statutowej	40 565 930,97	34 481 041,32
B. Koszty działalności statutowej		
I. Koszty nieodpłatnej działalności pożytku publicznego		
II. Koszty odpłatnej działalności pożytku publicznego		
III. Koszty pozostałej działalności statutowej	32 982 941,71	32 653 112,29
C. Zysk (strata) z działalności statutowej (A-B)	7 582 989,26	1 827 929,03
D. Przychody działalności gospodarczej		
E. Koszty działalności gospodarczej		
F. Zysk (strata) z działalności gospodarczej (D-E)		
G. Koszty ogólnego zarządu		
H. Zysk (strata) z działalności operacyjnej (C+F-G)	7 582 989,26	1 827 929,03
I. Pozostałe przychody operacyjne		
J. Pozostałe koszty operacyjne		
K. Przychody finansowe		
L. Koszty finansowe		
M. Zysk (strata) brutto (H+I-J+K-L)	7 582 989,26	1 827 929,03
N. Podatek dochodowy		
O. Zysk (strata) netto (M-N)	7 582 989,26	1 827 929,03

***informacja wstępna za 2023 r.**

Bilans

Na dzień 31-12-2023

AKTYWA	Stan na koniec roku obrotowego 2022 (zł gr)	Stan na koniec roku obrotowego 2023 (zł gr)
A. Aktywa trwałe:	19 476 283,04	19 075 683,27
I. Wartości niematerialne		
II. Rzeczowe aktywa trwałe	19 001 283,04	18 600 683,27
III. Należności długoterminowe		
IV. Inwestycje długoterminowe	475 000,00	475 000,00
V. Długoterminowe rozliczenia międzyokresowe		
B. Aktywa obrotowe	16 381 514,55	14 976 337,74
I. Zapasy		
II. Należności krótkoterminowe	32 582,56	
III. Inwestycje krótkoterminowe	16 381 514,55	12 179 070,42
IV. Krótkoterminowe rozliczenia międzyokresowe		
C. Należne wpłaty na fundusz statutowy		
AKTYWA RAZEM:	34 452 620,78	35 457 197,82
PASYWA		
A. Fundusz własny	32 949 095,12	34 777 024,15
I. Fundusz statutowy		
II. Pozostałe fundusze		
III. Zysk (strata) z lat ubiegłych	25 365 105,86	32 948 095,12
IV. Zysk (strata) netto	7 582 989,26	1 827 929,03
B. Zobowiązania i rezerwy na zobowiązaniach	1 503 525,66	680 173,67
I. Rezerwy na zobowiązania		
II. Zobowiązania długoterminowe		
III. Zobowiązania krótkoterminowe		
IV. Rozliczenia międzyokresowe		
PASYWA RAZEM:	34 452 620,78	35 457 197,82

Nasze plany na **ROK 2024**

Ratowanie zwierząt zostanie na zawsze naszą pasją i głównym zajęciem, mamy jednak po latach takie poczucie, że nasza praca nie ma końca. Dlatego chcemy uruchomić globalne projekty edukacyjne dzięki którym będzie rosnąc wrażliwość i empatia dla zwierząt. Tym samym może kiedyś nie będziemy musieli pomagać aż tak wielu Zwierzętom. Mamy nadzieję, że się zaangażujcie i pomożecie nam je urzeczywistnić.

ANIMALITY

Po latach ratowania Zwierząt uświadomiliśmy sobie że najważniejsze edukowanie, by trzeba było pomagać mniejszej ilości źle traktowanych Zwierząt. Animality będzie platformą o zasięgu globalnym, na której ludzie pomagający Zwierzętom na całym świecie będą dzielić się swoim doświadczeniem i wiedzą. Środki uzyskane z masowych, dostępnych dla każdego donacji abonamentowych pozwolą nam rozszerzyć zasięg i pomagać na całym świecie.

JUST2TEST

Nasz pomysł na tzw. donację czasową na rzecz Zwierząt. Nasi Darczyńcy poświęcając tylko 2 min dziennie i biorąc udział w badaniach umożliwią nam prowadzenie komercyjnych badań naukowych, produktów, czy koncepcji. Wierzymy, że nasz projekt okaże się sukcesem i zdobędziemy Fundusze na pomaganie Zwierzętom.

ACT4GOOD

Planujemy uruchomienie eCommerce łączącego sprzedaż na rzecz Zwierząt jak i działania elearningowe. Dzięki naszej platformie kupisz designerskie produkty produkowane przez ludzi kochających Zwierzęta oraz będziesz mógł uczestniczyć w bardzo ciekawych webinarach lub kursach online związanych z naszą działalnością prozwierzęcą.

FUNDACJA
CENTAURUS